

ZON^{OP}RIKKERINK

Toelichting op de financiële zaken ten behoeve van participatie



Coöperatie Energiecollectief Midden-Twente U.A.

Postbus 210

7470 AE Goor

info@zonoprikkerink.nl

www.zonoprikkerink.nl

Inschrijving KvK: 82363773

RSIN nummer: 862435936

Bankrekening: t.n.v. Coöperatie Energiecollectief Midden-Twente U.A.

Datum: 20 april 2021

Let op!



**Geen AFM-toezicht.
Geen prospectusplicht.**



INHOUD

LEESWIJZER

1 AANBOD

2 SPELREGELS

3 PROJECT

4 FINANCIËEL OVERZICHT

5 RISICO'S

6 MELDING AFM

7 FISCALE ASPECTEN

8 DE COÖPERATIE: Energiecollectief Midden-Twente

9 PARTNERS & PARTIJEN



LEESWIJZER

Energiecollectief Midden-Twente is een initiatief van drie energiecollectieven, te weten ECHT (Hof van Twente), DiBo (Borne) en Hengelo Energie (Hengelo) met als doel: het ontwikkelen en exploiteren van productie-installaties voor duurzame energie, waaronder het zonne-energieproject Zon op Rikkerink in Ambt-Delden.

Het idee is eenvoudig: inwoners investeren samen in zonnepanelen op de voormalige vuilstortplaats 't Rikkerink. Samen vormen ze een coöperatie en zijn ze eigenaar van de zonne-installatie. Deze duurzame energie is niet alleen schoon, maar is ook nog eens winstgevend. Deelnemers profiteren namelijk door het aanschaffen van obligaties (ter waarde van € 50,-), met een vaste rente van 5% en dat 15 jaar lang. Een deelnemer mag maximaal 14 obligaties afnemen.

Deze brochure gaat over het eerste project van Energiecollectief Midden-Twente: **Zon op Rikkerink**.

Inwoners uit de drie gemeenten, die in het betreffende postcodegebied wonen (zie Spelregels pagina 5) zijn uitgenodigd om mee te investeren in dit project. Dit kan door middel van de aanschaf van obligaties. Hoe het allemaal precies werkt lichten we in deze brochure toe.

In deze brochure gaan we in op de zakelijke en financiële informatie om deel te kunnen nemen in het project. Er zijn daarnaast vele andere redenen om mee te doen; we wekken samen duurzame energie op, verduurzamen en daarbij is het ook nog eens leuk om dat samen met andere inwoners te doen. Voor velen zijn deze andere redenen zelfs doorslaggevend. Tegelijk goed om ook bij de financiële kant stil te staan. We doen immers samen een grote investering!

We hebben ons best gedaan om de informatie zo helder mogelijk weer te geven. Mocht je nog vragen hebben, neem vooral contact met ons op: info@zonoprikkerink.nl of kijk op onze website www.zonoprikkerink.nl

Het bestuur van Energiecollectief Midden-Twente:

André Oosting (voorzitter), Anne Offereins (penningmeester), Nico Lansink Rotgerink (secretaris)

Het bestuur van de coöperatie doet veel zelf op vrijwillige basis. De projectontwikkeling vraagt om specifieke expertise en meer tijd dan door vrijwilligers is op te brengen. Ervaren projectbegeleiders van Nuts & Co zorgen er samen met vrijwilligers voor dat het project technisch, financieel en administratief in orde is. Daar komt veel bij kijken. Denk aan de juridische afspraken met Twence Zon b.v. (gebruikersovereenkomst, recht van opstal), verzekering en doorrekening van de business case. Nuts & Co werkt in opdracht van het bestuur en krijgt hiervoor een vergoeding.

1 HET AANBOD



Investeer mee in een **zonnepark**



Ontvang jaarlijks aflossing en **rente**

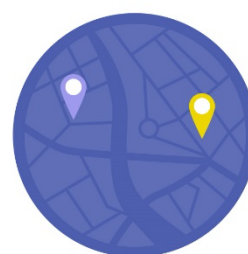

Spelregels voor **deelname**

Als inwoner uit één van de postcodegebieden (zie spelregels pagina 5) kun je mee investeren in het project **Zon op Rikkerink** en daarmee bijdragen aan een duurzaam Twente.

Dat dit ook het overheidsbeleid voor een duurzame toekomst is blijkt uit de subsidie voor zonne-energie en de samenwerking die gestimuleerd wordt met de zogenaamde subsidieregeling coöperatieve energieopwekking (SCE).

Je kunt deelnemen in het project door lid te worden van Energiecollectief Midden-Twente en je in te schrijven voor obligaties ter waarde van € 50,-. De maximale investering bedraagt € 700,-. De obligaties geven recht op een jaarlijkse rente van 5%. De obligatie wordt terugbetaald met een jaarlijkse annuïteit van € 4,82 in 15 jaar. We maken gebruik van de SCE subsidieregeling. Er zijn een aantal spelregels. Hoe dat precies werkt lees je in hoofdstuk 2, Spelregels.

Aantal obligaties: 1212

Het zonnepark Rikkerink bestaat uit ongeveer 29.000 zonnepanelen. Ons Energiecollectief neemt daarin deel voor 918 panelen, die na oplevering overgedragen worden aan onze coöperatie.

De stroomopbrengst van deze 918 panelen wordt geregistreerd met een aparte meter. Jaarlijks wordt naar verwachting 369.000 kWh duurzame stroom geproduceerd. Deze groene stroom verkopen wij aan energiemaatschappij Greenchoice. Coöperatie Energiecollectief Midden Twente streeft ernaar in iedere gemeente **404 obligaties** van € 50,- uit te geven.

Prijs per obligatie:

De prijs van een obligatie is vastgesteld op € 50,-.

Looptijd

De looptijd van het project, en daarmee de obligatielening is 15 jaar.

Groenobligatie van Energie Collectief Midden-Twente

Aankoopprijs per obligatie	50,00
Rente percentage	5%
Looptijd in jaren	15
Jaarlijkse uitbetaling	4,82
Totale uitbetaling over 15 jaar	72,26

jaar	jaarlijkse uitbetaling	rente component	aflossings component	restant aflossing
1	4,82	2,50	2,32	47,68
2	4,82	2,38	2,43	45,25
3	4,82	2,26	2,55	42,70
4	4,82	2,13	2,68	40,01
5	4,82	2,00	2,82	37,20
6	4,82	1,86	2,96	34,24
7	4,82	1,71	3,11	31,13
8	4,82	1,56	3,26	27,87
9	4,82	1,39	3,42	24,45
10	4,82	1,22	3,59	20,86
11	4,82	1,04	3,77	17,08
12	4,82	0,85	3,96	13,12
13	4,82	0,66	4,16	8,96
14	4,82	0,45	4,37	4,59
15	4,82	0,23	4,59	0,00
72,26		totale uitbetaling over 15 jaar		

Grafische weergave van de uitbetaling op een Groenobligatie van € 50,- over 15 jaar inclusief rentevergoeding

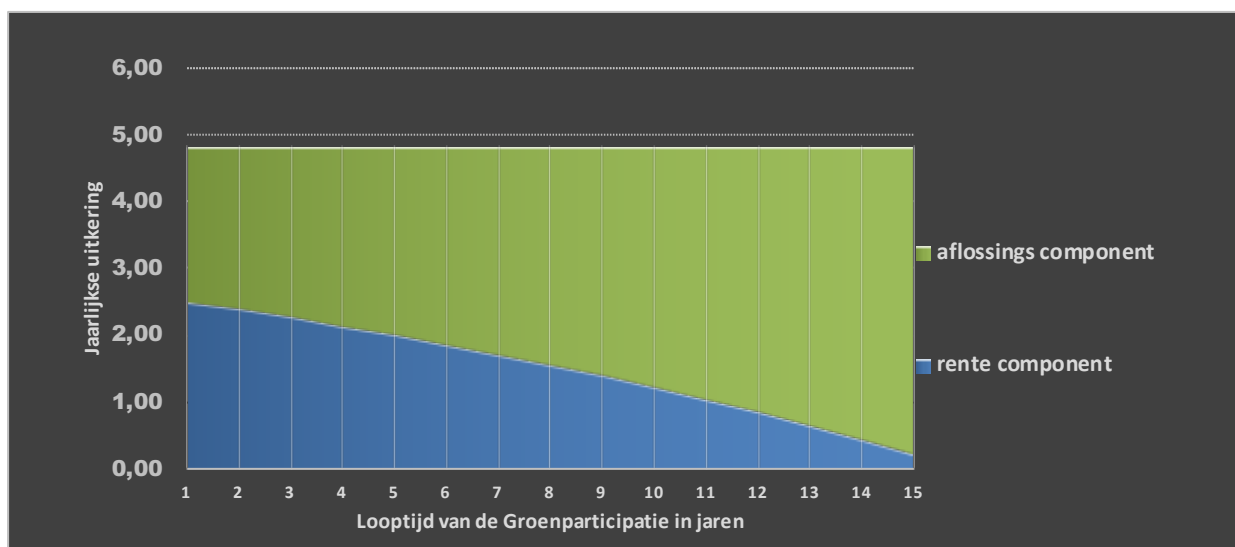

Procedure aanbod

De inschrijvers op de obligaties krijgen **op 1 juni 2021** een aanbod om definitief deelnemer te worden en hebben tot **15 juni 2021** de tijd om het aanbod te accepteren. Zodra na acceptatie ook de betaling op de obligatie binnen is, is de deelname definitief.

Bij overtekening wordt de volgorde van inschrijving aangehouden als selectie criterium. De rest van de inschrijvers wordt op een wachtlijst geplaatst

Als er na **15 juni 2021** nog obligaties over zijn dan schrijven wij de volgende geïnteresseerden op de wachtlijst aan. Het project gaat definitief door zodra er voldoende deelnemers zijn en we de vereiste beschikking binnen hebben om gebruik te mogen maken van de SCE-subsidieregeling.

Als alle inschrijvingen rond zijn en het geld van alle deelnemers binnen is, dan geven we opdracht tot aankoop van de panelen.

De ledenovereenkomst en andere officiële documenten voor deelname vind je op onze website www.zonoprikkerink.nl. Daar vind je ook uitgebreidere informatie voor het inschrijven.

2 SPELREGELS

We maken gebruik van de zogenaamde ‘postcoderoosregeling’ of formeel: Subsidierегeling Coöperatieve Energieopwekking 2021. Deze landelijke regeling is 1 april 2021 van kracht geworden en is bedoeld om duurzame energieopwekking van en door burgerinitiatieven te stimuleren.

Om als deelnemer mee te kunnen doen aan dit project, gelden de volgende spelregels:

- Je wordt lid van de coöperatie.
- Je woont binnen het postcodegebied van de Zonne-energie installatie.
- Je investeert in minimaal 1 obligatie.
- Je woont in een koop- of huurwoning met een eigen elektriciteitsaansluiting.
Of Je bent een ondernemer met een kleinverbruikers aansluiting
- Je doet in principe voor 15 jaar mee.

Zie de website voor een toelichting op deze spelregels: www.zonoprikkerink.nl onder Meedoen/ Hoe werkt het.

Postcodegebied van de zonne-energie installatie

Voor het project Zon op Rikkerink richten we ons in eerste instantie op inwoners met postcode 7491, 7495, 7555 of 7621. Ook inwoners met postcodes 7471, 7472, 7475, 7468, 7496, 7497, 7554 of 7627 kunnen meedoen in dit project.

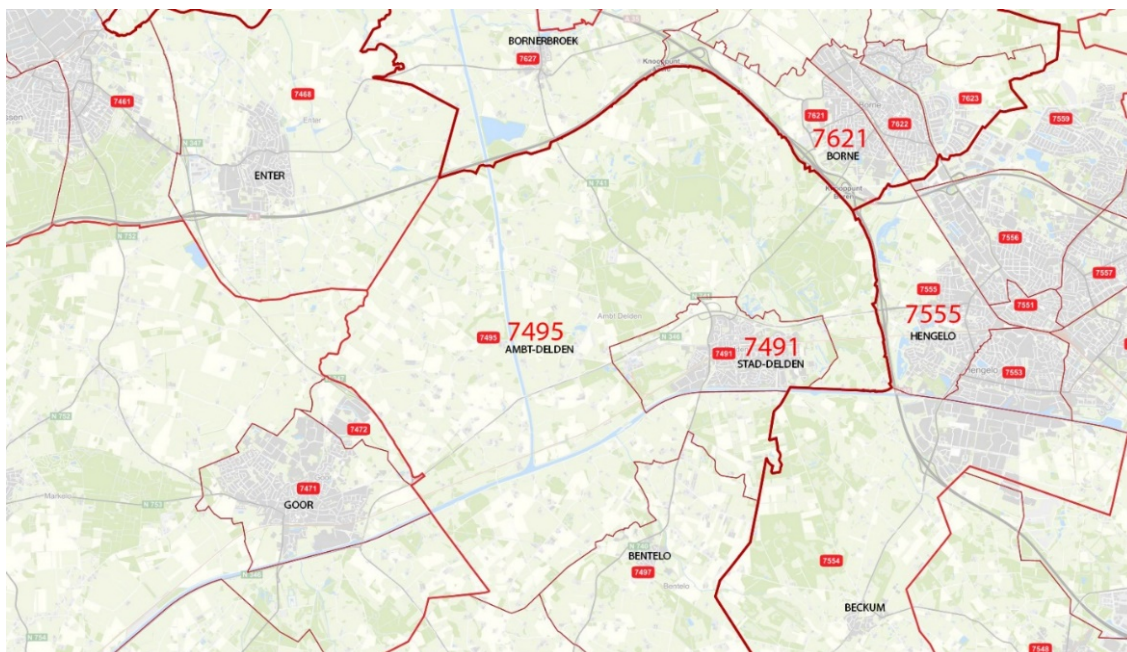

De energieleverancier

Deelnemers die een energiecontract hebben of nemen bij Greenchoice krijgen een extra aantrekkelijk tarief voor hun energie inkoop. Ook de coöperatie profiteert in dat geval. Voor elke coöperatie lid dat energie afneemt bij Greenchoice (en meldt lid te zijn van een energicoöperatie), betaalt Greenchoice een vergoeding per jaar aan de coöperatie. Alle deelnemers hebben daarmee voordeel.

3 HET PROJECT



28.458 panelen op de voormalige stortplaats 't Rikkerink

Op de voormalige stortplaats 't Rikkerink te Ambt-Delden ontwikkelt Twence een zonnepark met 28.458 panelen. Deze panelen produceren elektriciteit voor ongeveer 3.000 huishoudens. Zo wordt de voormalige stortplaats een duurzame energievoorziening, die bijdraagt aan de energietransitie en het beperken van de CO₂ uitstoot. In september 2021 is de oplevering gepland.

Twence stelt 918 panelen beschikbaar

De gemeente Hof van Twente stelde als voorwaarde bij het verlenen van de omgevingsvergunning, dat een deel van de panelen beschikbaar komen voor 2 postcoderoos projecten voor de beide plaatselijke coöperaties in Hof van Twente. Ieder van de coöperaties krijgt de mogelijkheid 918 panelen over te nemen voor een postcoderoos project. ECHT, de energiecoöperatie Hof van Twente, heeft een intentieovereenkomst getekend met Twence Zon b.v. waarin het volgende is overeengekomen:

- De coöperatie mag 15 jaar gebruik maken van de locatie 't Rikkerink om 918 panelen te exploiteren.
- De aanleg en installatie geschiedt voor rekening en risico van Twence Zon b.v. De 918 panelen worden na oplevering overgedragen aan het Energiecollectief Midden-Twente.
- De coöperatie is 15 jaar lang juridisch en economisch eigenaar van de zonne-installatie.
- De garantie op de installatie is 15 jaar.
- Het onderhoud voor de periode van 15 jaar is verdisconteerd in de aankoopprijs.
- Deze periode kan niet worden verlengd. Na 15 jaar gaat het eigendom van de panelen om niet over naar Twence Zon b.v.

De voormalige stortplaats is in 2018 en 2019 voorzien van 2 afdekklagen, gevolgd in 2020 met een derde waterdichte afdeklag, zodat er geen water kan doorsijpelen. Dankzij het beboste talud past het zonnepark mooi in het landschap. Alle werkzaamheden zijn en worden in goed overleg met omwonenden van 't Rikkerink uitgevoerd.

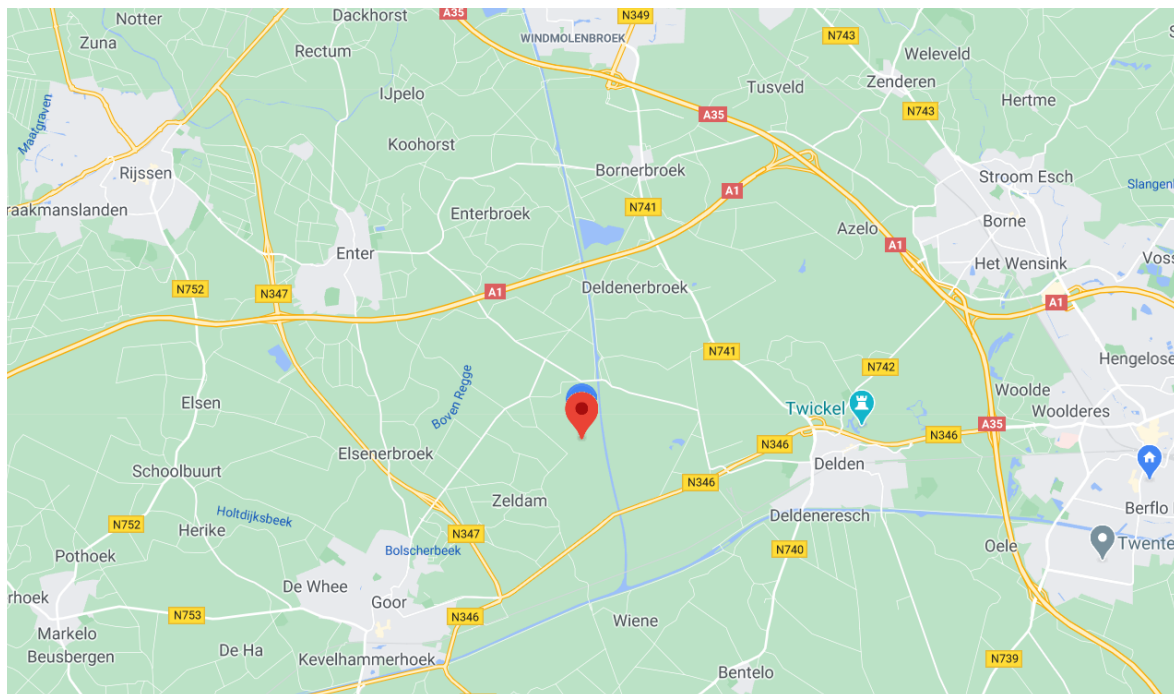

Technische specificaties

Zonnepanelen	445 Wp & 450 Wp
Opgesteld elektrisch vermogen	410.775 Wp
Opgewekt elektrisch vermogen	369.698 kWh (<i>check: op basis 900 uren = 900 x 410.775</i>)
Aansluiting op het elektriciteitsnet	3 x 160A 100kVa

Nadere informatie is vastgelegd in de intentieovereenkomst tussen Twence Zon b.v. en de coöperatie. Deze is in te zien bij het Energiecollectief Midden-Twente.

Installateur

De installatie wordt geplaatst door Engie Energie. Dit bedrijf heeft ruime ervaring met grotere zonprojecten.

Twence Zon b.v. heeft een keuze gemaakt voor deze leverancier. Hieraan is een uitgebreid offertetraject voorafgegaan waarbij rekening gehouden is met productkwaliteit, kwaliteitscontrole tijdens plaatsing en na oplevering, de totale kosten over de levensduur inclusief onderhoud en vervangingen, garantiebepalingen, levering, trackrecord leverancier, service potentieel, betalingsvoorwaarden en vertrouwen (gunningscriteria). Er is gevraagd naar de footprint en recycling mogelijkheden voor de zonnepanelen.

De garantieverklaring met Twence Zon b.v. is in te zien bij het Energiecollectief Midden-Twente.

Greenchoice koopt de zonnestroom

De elektriciteit van de zonne-installatie wordt verkocht aan de energieleverancier Greenchoice. Energiecollectief Midden-Twente sluit een contract voor de levering van elektriciteit middels een PPA-overeenkomst (PPA; *power purchase agreement*).

Het bestuur heeft offertes aangevraagd bij meerdere energieleveranciers. Greenchoice is als de meest gunstige naar voren gekomen, om de volgende redenen:

- Een marktconforme kWh-vergoeding
- Ruime ervaring met postcoderoosprojecten en energiecoöperaties, actieve ondersteuning bij de projectontwikkeling, projectadministratie en een positieve waardering door andere coöperaties.

De kWh-vergoeding wordt halfjaarlijks vastgesteld.

De overeenkomst van Greenchoice is in te zien bij het Energiecollectief Midden-Twente.



Greenchoice is met rond 415.000 klanten de grootste 100% groene en tevens de 4e grootste energieleverancier van Nederland. De eigenaren van het bedrijf zijn de bedrijven Energie Concurrent (70%) en Eneco (30%).

“In onze ogen vormen lokale energieprojecten de basis voor een échte overgang naar 100% groene energie. Daarom ‘poweren’ we vol overtuiging tientallen lokale initiatieven en energiecoöperaties door het hele land. We geven kracht aan mensen die samen energie op willen wekken. Zo helpen we met het creëren van lokaal draagvlak en het werven van leden. We bieden de coöperatie een scherp inkooptarief voor de stroom. We bedienen de klanten vanuit ons geprezen serviceteam en verzorgen de administratie, waaronder de jaarlijkse uitkering voor deelnemers aan postcoderoosprojecten. Met meer dan 50 aangesloten energiecoöperaties en een uitgebreid partnernetwerk bieden we onze kennis en ervaring om samen écht het verschil te gaan maken”. (www.greenchoice.nl/zelf-opwekken/cooperaties/).

4 BUSINESS CASE: FINANCIËEL OVERZICHT VOOR DE COÖPERATIE

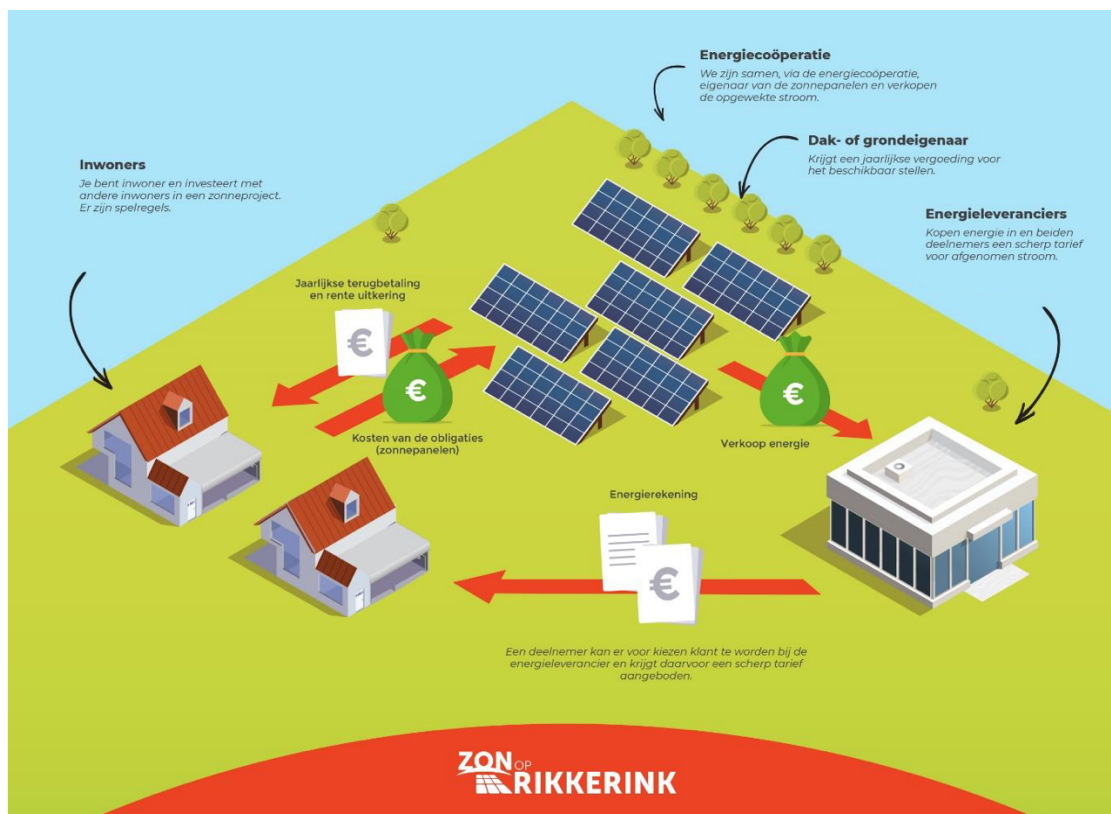

Figuur 1 Er zijn drie geldstromen: tussen de coöperatie en de deelnemer (eenmalige inleg, jaarlijkse uitkering, tussen de coöperatie en de energieleverancier (stroomverkoop) en tussen de deelnemer en zijn/ haar eigen energieleverancier.

De coöperatie heeft met de volgende kosten en opbrengsten te maken:

Investeringskosten (eenmalig in 2021)

De coöperatie investeert eenmalig in de aankoop van de zonne-installatie. De investeringskosten omvatten de kosten voor de technische installatie (zonnepanelen, omvormers, kabels, aansluiting, de bouw- en montagekosten, e.d.), kosten voor 15 jaar beheer en onderhoud projectbegeleiding en voor het opzetten van de projectadministratie en de kosten voor de notaris (recht van opstal).

Er is een post 'onvoorzien' opgenomen.

Andere eenmalige kosten, zoals voor de oprichting van de coöperatie, bijeenkomsten, communicatiemiddelen, website en andere overheadkosten zijn meegenomen in de investeringskosten. De begeleiding van het project is in handen bij Nuts&Co. De aanloopkosten worden deels betaald uit een eenmalige subsidie van de provincie en deels verwerkt in de investering. De bestuursleden van de deelnemende coöperaties werken op vrijwillige basis. Daarmee houden we de ontwikkelkosten relatief laag.

De investeringskosten worden voor 80% gefinancierd middels een lening en 20% met de uitgifte van obligaties en een subsidie van de provincie.

Exploitatie: inkomsten voor de coöperatie (jaarlijks, 15 jaar)

De belangrijkste inkomstenbron voor de coöperatie bestaat uit de subsidie van 12,1 cent per kWh opgewekte elektriciteit. De opbrengst van de verkoop van de zonnestroom aan de energieleverancier (voor de komende jaren: Greenchoice) wordt hierop in mindering gebracht. Hoe deze prijs zich de komende jaren ontwikkelt is lastig te voorspellen. Echter op de begroting heeft dit geen invloed: omdat 15 jaar lang een vaste prijs wordt gegarandeerd door RVO gaan we uit van een stabiele opbrengst. De verwachte jaarlijks opbrengst uit subsidie en stroomverkoop is **€ 45.000,-**.

Exploitatie: kosten voor de coöperatie (jaarlijks, 15 jaar)

Jaarlijks worden kosten gemaakt. Deze omvatten: kosten voor het meetbedrijf (meetdiensten), financiële administratie, verzekeringen, bank en een internetverbinding. De kosten voor onderhoud zijn verrekend in de aankoopprijs.

De administratiekosten zijn deels afhankelijk van het aantal deelnemers. Deze dekken de kosten voor het voeren van de noodzakelijke administraties die we uit laten voeren door Voorstroom. De verzekeringskosten voor schade, bedrijfsaansprakelijkheid en bestuurdersaansprakelijkheid en de bankkosten rekenen we toe aan het project. Zodra er meerdere projecten zijn gerealiseerd, kunnen deze kosten over meerdere projecten worden verdeeld.

Er wordt jaarlijks een reservering gemaakt voor toekomstige uitgaven en nieuw te ontwikkelen projecten.

Algemene kosten voor de coöperatie

Het overschot op de exploitatie wordt gebruikt voor de opbouw van de coöperatie (communicatiemiddelen, bijeenkomsten) en het zoeken naar geschikte locaties voor nieuwe projecten. Tevens wordt een bedrag gereserveerd voor dekking van het ontwikkelrisico van toekomstige projecten (mocht een project niet doorgaan en er zijn al ontwikkelkosten gemaakt).

Voordeel voor de deelnemers

De leden van de coöperatie ontvangen jaarlijks € 4,82 voor rente en aflossing per obligatie (annuïteit). Het eerste jaar is de rente van 5% over € 50,-, dat is € 2,50 en de aflossing € 2,32. Dit betaalt de coöperatie uit aan de deelnemers uit de opbrengsten uit stroomverkoop en subsidie. Een mooi rendement op een investering in hernieuwbare energie.

Begroting: eenmalige investeringskosten (in 2021)

OVERZICHT INVESTERING	kosten	opbrengsten
KOSTEN		
kosten voorbereiding - haalbaarheidsonderzoek, businesscase - communicatie, werving	€ 20.000	
kosten ontwikkeling - op- en inrichting coöperatie - contractering, juridische adviezen - financieringskosten - communicatie en werving - inrichten administratie - projectbegeleiding	€ 44.000	
kosten verwerving juridisch en economisch eigendom zonne-installatie	€ 339.000	
OPBRENGSTEN		
- ontvangen subsidies		€ 20.000
- vreemd vermogen		€ 324.000
- verkoop obligaties		€ 60.600
totaal	€ 403.000	€ 404.600
startkapitaal project		€ 1.600

Begroting: exploitatie (prognose eerste volle productiejaar)

OVERZICHT EXPLOITATIE (prognose eerste volle productiejaar)	kosten	opbrengsten
KOSTEN		
jaarlijkse exploitatiekosten - verzekering, WOZ-belasting - administratie, beheer - reserveringen en voorzieningen - rente en aflossingen	€ 44.200	
OPBRENGSTEN		
verkoop opgewekte stroom		€ 12.600
vergoeding vanuit SCE-subsisie		€ 32.200
totaal	€ 44.200	€ 44.800
exploitatiesaldo (vóór belasting)		€ 600

Let op, in deze tabel zijn afgeronde bedragen gebruikt.

5 RISICO'S

Aan de investering in het project (door middel van de aanschaf van obligaties) zijn risico's verbonden.

Aansprakelijkheid van coöperatie en leden

De rechtsvorm van de coöperatie is UA – Uitgesloten Aansprakelijkheid. Het financiële risico zal daardoor nooit hoger zijn dan het bedrag dat een lid heeft ingelegd in de coöperatie. Leden van de coöperatie kunnen daarom nooit op hun privévermogen aangesproken worden. Het bestuur is verzekerd via een bestuurdersaansprakelijkheidsverzekering.

Marktprijs voor elektriciteit

De vergoeding voor de opgewekte stroom kan gedurende de looptijd van het project fluctueren. De inkomsten uit de stroomverkoop zijn afhankelijk van de marktprijs voor stroom (en van de jaarlijkse productie in kWh). Door de toekenning van de SCE-subsidie is het risico van prijsdaling afgedekt door een gegarandeerde minimale opbrengst.

Productgaranties en systeemprestaties

Middels het prestatiecontract tussen Engie en Twence zijn de risico's op prestaties en productgarantie afgedekt gedurende de looptijd van het project.

Schade aan de installatie

De installatie is verzekerd tegen schade, diefstal en vandalisme. De condities van de verzekeraar zijn in te zien voor alle leden. Daarnaast is een bedrijfsaansprakelijkheidsverzekering afgesloten in het geval er schade aan derden ontstaat als gevolg van het project. Schade gedurende het bouwproces is gedekt door de verzekering van de installateur.

Verhuizing buiten de postcoderoos

Een verhuizing van de certificaathouder buiten het postcoderoos-gebied heeft geen consequenties. De obligatie hoeft niet te worden overgedragen aan de coöperatie of een inwoner van de postcoderoos.

Postcoderoos regeling

De officiële benaming is vanaf 1 april 2021: Subsidieregeling Coöperatieve Energieopwekking (SCE) Vanaf 1 april is een aanvraag ingediend voor dit project bij de Rijksdienst voor Ondernemend Nederland (RVO). De beschikking wordt afgegeven 8 tot 12 weken na de aanvraag. Totaal is er voor 2021 92 miljoen euro beschikbaar. Indien het bedrag door een grote hoeveelheid aanvragen wordt overschreden, bestaat de mogelijkheid, dat de gevraagde subsidie niet wordt verstrekt. In dat geval gaat het project niet door. Ook in de overeenkomst met Twence Zon b.v. is dit opgenomen als ontbindende voorwaarde.

Ontbinding in geval van niet kunnen financieren

In het geval dat het de coöperatie niet lukt een passende financiering voor het project te vinden zal het project geen doorgang vinden. In de overeenkomst met Twence Zon b.v. is als ontbindende voorwaarde opgenomen.

6 MELDING AUTORITEIT FINANCIËLE MARKTEN

Deelname in een coöperatief zonproject wordt sinds eind 2017 door de Autoriteit Financiële Markten (AFM) gezien als een beleggingsproduct. Bij investeringen onder 5 miljoen euro is de aanbieder vrijgesteld van de prospectusplicht. Wel moeten de aanbiedingen vooraf worden gemeld bij AFM en zijn aanbieders verplicht gegevens te verstrekken aan deelnemers met gebruik van een informatiedocument (volgens het standaardformat van de vrijstellingsregeling). Dit is bedoeld om deelnemers te helpen om de kosten, risico's en het rendement van de belegging beter te begrijpen. Dit informatiedocument moet met de melding worden verstrekt aan de AFM. Aanbieders zijn daarnaast verplicht om de volgende vrijstellingsvermelding op te nemen bij alle reclame-uitingen.



Let op! U belegt buiten AFM-toezicht. Geen prospectusplicht voor deze activiteit.



Energiecollectief Midden-Twente heeft het project bij AFM gemeld. Het informatiedocument dat daarbij is meegeleverd, is op te vragen bij het Energiecollectief. Het is een samenvatting van de informatie uit deze (voorliggende) brochure.

Deze informatiebrochure is geen 'prospectus' of 'informatiedocument' (in formele zin van de AFM). Het is bedoeld om potentiële deelnemers te informeren over de financiële aspecten van het project. Er kunnen geen rechten aan ontleend worden.

Zie: website AFM/ Vrijstellingsregeling prospectusplicht gewijzigd per 1 oktober 2017 voor Effecten uitgevende ondernemingen.

Let op! U belegt buiten AFM-toezicht. Geen prospectusplicht voor deze activiteit.



7 FISCALE ASPECTEN

Belastingopgave

De Belastingdienst beschouwt de certificaten als een investering. Dit betekent dat de deelnemer de waarde van de obligaties moet opgeven bij de aangifte inkomstenbelasting. De deelname valt onder box 3 voor sparen en beleggen bij de Aangifte Inkomstenbelasting (voorheen 'vermogensbelasting').

Er is geen box 3-belasting verschuldigd als het totale box 3-vermogen (bezittingen minus schulden) lager is dan de box 3-vrijstelling. Is het totale box 3-vermogen hoger is dan de vrijstelling dan is over de waarde van de certificaten 1,2% inkomstenbelasting verschuldigd.

Je kunt als ondernemer deelnemen. Er zijn dan regels over wanneer je het vermogen bij je privé- of ondernemingsvermogen kunt rekenen. Dat wordt hier niet verder uitgewerkt.

8 DE COÖPERATIE: Energiecollectief Midden-Twente

Van burgerinitiatief naar coöperatie

Energiecollectief Midden-Twente is de samenwerking van de drie energiecollectieven in Hof van Twente (ECHT), Borne (DiBo) en Hengelo (Hengelo Energie) om gezamenlijk het postcoderoos project Zon op Rikkerink tot een succes te maken. De drie plaatselijke collectieven zijn ontstaan uit burgerinitiatieven van mensen, die de energietransitie een warm hart toe dragen en willen versnellen. De samenwerking in het project 't Rikkerink is een mooie opstap naar meer gezamenlijke projecten.

Waarom een coöperatie? Samen ondernemen voor een duurzame toekomst

Energiecollectief Midden-Twente is een coöperatie (rechtsvorm: 'coöperatieve vereniging'). Deze specifieke ondernemingsvorm is geschikt voor collectieve exploitatie van een zonne-installatie en andere vormen van duurzame energieopwekking. Dit gebeurt op vele plekken in Nederland.

We hebben voor deze vorm gekozen omdat we op deze manier met belangstellenden samen aan de slag kunnen met de energietransitie. De leden van de coöperatie ondernemen samen, als collectief, vanuit gedeelde zakelijke en ideële doelen: bijdragen aan de verduurzaming van de energievoorziening, door exploitatie van een collectieve zonne-installatie.

Voorwaarde om gebruik te maken van de SCE subsidieregeling is dat de installatie economisch en juridisch eigendom is van een coöperatie en dat de investerende deelnemers lid zijn van de coöperatie.

De leden van een coöperatie hebben zeggenschap: elk lid heeft één stem in Algemene Leden Vergadering (ALV), ongeacht het aantal obligaties dat je hebt gekocht. In de ALV wordt besloten over de aanwending van de opbrengsten (of surplus) in de coöperatie.

Je wordt lid van de coöperatie als je meedoet met een opwek project. Dit betekent dat we samen met alle andere deelnemers de coöperatie vormen. Samen bepalen we de koers.

Oprichting en bestuur

De coöperatie is in maart 2021 opgericht door bestuursleden van de 3 plaatselijke coöperaties. Zij vormen samen het eerste bestuur.



9 PARTNERS & PARTIJEN

Twence Zon b.v. Zij stellen de panelen ter beschikking en zorgen voor het onderhoud en functioneren van de installatie gedurende 15 jaar.

De **provincie Overijssel** heeft een startsubsidie verstrekt. Hieruit betalen we de voorbereidingskosten van het eerste zonneproject en dekken we het ontwikkelrisico.

Energiefonds Overijssel (EFO) is de verstrekker van het vreemd vermogen voor de financiering van de installatie.

Nuts&Co: De professionals van Nuts&Co leveren de projectleiding voor het ontwikkelen en realiseren van energie opwek installaties. Nuts&Co is een coöperatie van energiecollectieven met als doel kennis en krachten bundelen. De aangesloten leden worden professioneel ondersteund bij het ontwikkelen, realiseren en exploiteren van duurzame energie opwek.

Engie Energie is de leverancier en installateur van de zonnepanelen, en heeft een 15 jarig prestatiecontract afgesloten op deze installatie.

Greenchoice is een energieleverancier. Energiecollectie Midden-Twente verkoopt de opgewekte zonnestroom aan Greenchoice en sluit daarvoor een contract af. De coöperatie ontvangt een extra vergoeding voor leden van coöperatie die klant zijn bij Greenchoice.

Enexis is de regionale netbeheerder en contact voor de elektrische aansluiting op de locatie.

Voorstroom

Voorstroom helpt energiecollectieven verder met het op professionele wijze verzorgen van administratief ondersteunende diensten verpakt in een ICT-platform. Voorstroom is een ontwikkelende dienstverlener, die mede op vragen vanuit energie collectieven hun producten en diensten aanpassen.

